



RELATÓRIO DE GESTÃO 2023

Pró-Reitoria de Políticas Estudantis
PRPE/UFCAT



Pró-Reitor Pro Tempore Prof. Dr. Emerson Gervásio de Almeida

Prof. Dr. Wanderlei Malaquias Pereira Junior

Coordenador Administrativo

Diretoria de Atenção à/ao Estudante - DAE Diretoria de Gestão e Avaliação - DGA

TAE Ma. Lilian Rosa Alves Carneiro

Diretora

Prof^ª Dra. Tânia Maia Barcelos

Coordenadora de Atenção Biopsicossocial

Prof^ª Dra. Viviane Cabral Bengezen

Coordenadora de Políticas de Permanência

TAE Dra. Graciele Cristina Silva Leão

Nutricionista

TAE Ma. Laurita Queiroz Bomdespacho

Assistente Social

Márcia Cristina de Souza Ferreira

Assistente Social

TAE Dra. Carolina de Resende Damas Cardoso

Psicóloga

Me. Daniel dos Reis Simões

Síndico - MUC

Ludmila Jardim da Conceição

Síndica - MUC

Cinara de Fátima Martins

Encarregada administrativo

TAE Ma. Jordana Alves de Aguiar

Diretora

Prof^ª Dra. Renielly Nascimento Iara

Coordenadora Administrativa Financeira

Prof. Dr. Romes Antônio Borges

Coordenador da Gestão da Informação

Josiane Aparecida Ribeiro da Silva

Encarregada administrativa

Lhorrani Clementina Moreira

Encarregada administrativa

Sâmela Moreira de Lima

Encarregada administrativa

Quem Somos

A Pró-Reitoria de Políticas Estudantis - PRPE/UFCAT, criada em 20 de janeiro de 2020, pela Resolução nº 01/2020/UFCAT, atua no apoio ao desenvolvimento da autonomia estudantil no contexto acadêmico para uma formação científica, humana, social, política e profissional qualificada. Sua finalidade é promover a inclusão universitária, na perspectiva dos direitos de cidadania e equidade no atendimento de demandas estudantis, proporcionando condições de acesso, permanência e término ao Ensino Superior público Federal. Tem contribuído com a redução de evasão estudantil e continuidade dos estudos sobretudo para estudantes em condições de vulnerabilidade.

A PRPE/UFCAT está estruturada com 2 (duas) Diretorias, a saber: Diretoria de Atenção à/ao Estudante (DAE); Diretoria de Gestão e Avaliação (DGA). A figura abaixo apresenta o organograma desta Pró-Reitoria:

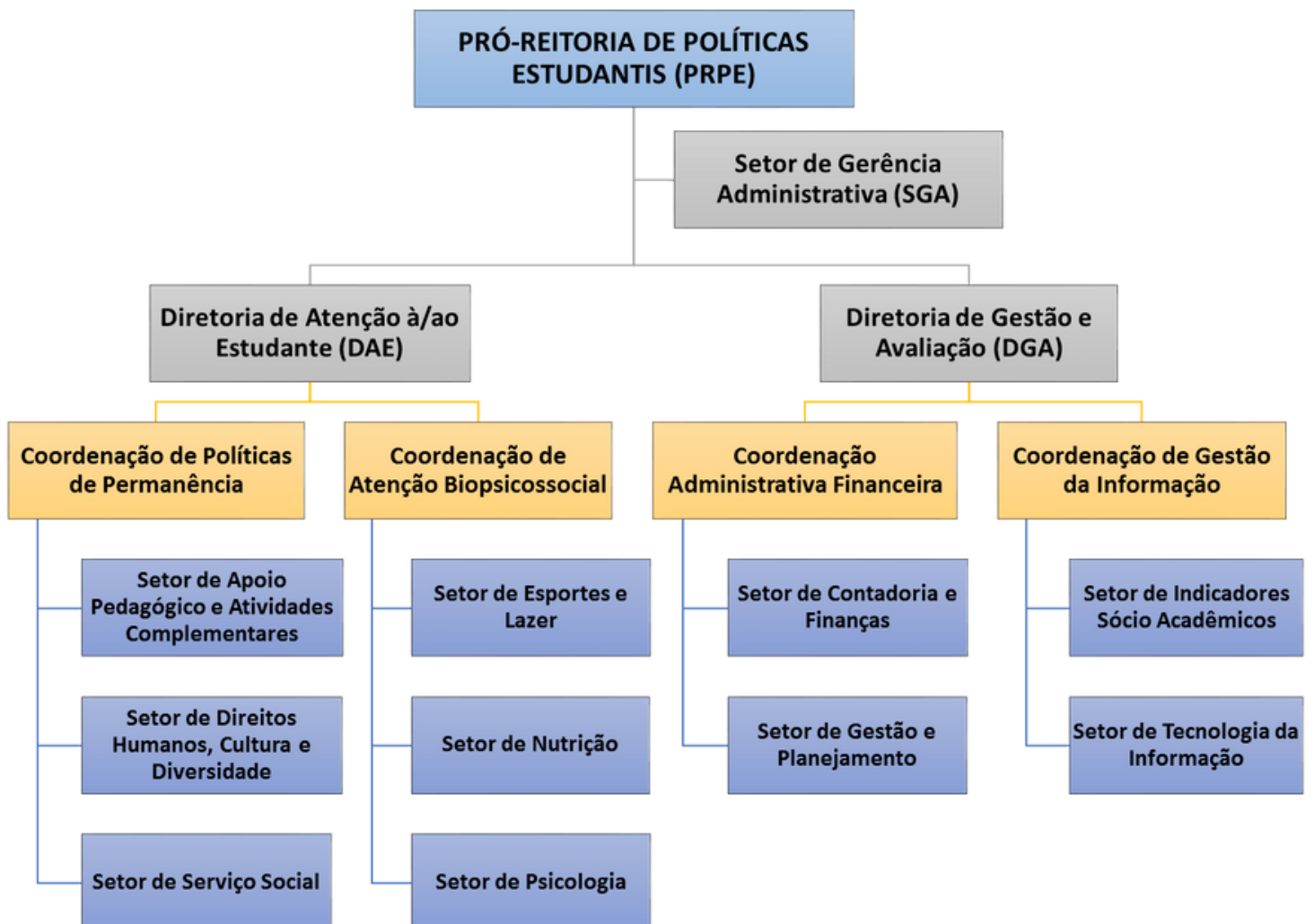

Apresentação **2023**

Será apresentado, por intermédio do presente relatório, as ações, os programas e os projetos realizados em 2023, além dos resultados alcançados no âmbito das Políticas de Assistência Estudantil na Universidade Federal de Catalão - UFCAT, atendendo à Instrução Normativa nº 84, de 22 de ABRIL DE 2020, bem como à Decisão Normativa – TCU nº 187, de 09 de setembro de 2020.

Em 2023, as ações da PRPE foram voltadas para a elaboração de propostas de acompanhamento direto e indireto psicossocial e de saúde e ocupação da Moradia Universitária do Cerrado (MUC). Além disso, ressalta-se o apoio financeiro por meio de utilização do recurso PNAES para bolsas de fluxo contínuo, os atendimentos excepcionais e emergenciais, além da manutenção de reuniões ordinárias de forma remota com o Diretório Central de Estudantes - DCE/UFCAT visando discutir as ações de forma ampliada com a comunidade estudantil.

**Eixos do Plano Nacional de
Assistência Estudantil - PNAES
em que atuamos em 2023:**



Alimentação



Moradia Universitária



Apoio Pedagógico



Atenção à Saúde



Esporte, Cultura e Lazer

DIRETORIA DE ATENÇÃO À/O ESTUDANTE

A Diretoria de Atenção à/ao Estudante (DAE) tem como missão promover condições para que a/o estudante mantenha e amplie suas atividades na academia visando concluir o curso ao qual está vinculada/o, reduzindo a evasão e retenção, contribuindo para a formação acadêmica integral e diplomação. A Diretoria disponibiliza apoios, bolsas e outros serviços, por meio de editais e projetos conduzidos através de sua equipe multiprofissional, considerando a realidade social e necessidades humanas do corpo discente da UFCAT. É composta por duas coordenações: Biopsicossocial (CAB) e Políticas de Permanência (CPP).

COORDENAÇÃO DE POLÍTICAS DE PERMANÊNCIA

A Coordenação de Políticas de Permanência (CPP) da PRPE tem por objetivo planejar e implementar estratégias que viabilizem a igualdade de oportunidades e agir, preventivamente, nas situações que possam interferir na permanência das/os estudantes no ambiente universitário, decorrentes da insuficiência de condições financeiras. Para tanto, conta com o Setor de Serviço Social e o Setor de Apoio Pedagógico, bem como com o Setor de Direitos Humanos, Cultura e Diversidade, este último em processo de implantação. É importante pontuar também a participação da CPP na gestão da Moradia Universitária do Cerrado - MUC da UFCAT.

COORDENAÇÃO DE ATENÇÃO BIOPSIKOSSOCIAL

A Coordenação de Atenção Biopsicossocial (CAB) da PRPE busca promover ações de Saúde, contribuindo para a permanência das/os estudantes na universidade e a potencialização dos processos acadêmicos. Para tanto, é composta pelo Setor de Psicologia, Setor de Nutrição e o Setor de Esportes e Lazer. É importante pontuar também a participação da CAB na gestão e fiscalização técnica do Restaurante Universitário - RU da UFCAT.

Setor de Serviço Social

O ano de 2023, configurou-se como um período complexo para a Política de Assistência Estudantil na UFCAT e no cenário nacional.

Vivenciamos ao longo do ano, o aguçamento da crise de saúde atrelada a do capital, onde as desigualdades estruturais agravaram as condições de vida/trabalho da população, assim como os desafios nas políticas sociais.

No âmbito da educação superior pública brasileira, potencializou o uso da tecnologia e nos fez refletir sobre os processos de ensino/aprendizagem e seus desafios para estudantes e suas particularidades de classe, gênero, étnico-racial, deficiência, orientação sexual, origem e geração.

O setor de Serviço Social da PRPE/UFCAT buscou, nesse contexto, continuar contribuindo para o acesso, permanência e conclusão no ensino superior em consonância com o Projeto Ético-Político do Serviço Social, o Programa Nacional de Assistência Estudantil (Decreto nº 7.234/2010) e a Política de Assistência Social Estudantil – PASE/UFG-UFCAT (CONSUNI nº 44/2017).

Apesar de um orçamento limitado para a Assistência Estudantil, da equipe reduzida PRPE e do cenário no âmbito da saúde e social, em 2023 foi possível executar o orçamento PNAES com priorização nas áreas básicas como alimentação, apoio pedagógico e moradia. Os dados quantitativos que envolvem as ações do Serviço Social de forma sistematizada serão apresentados na seção da Diretoria de Gestão e Avaliação – DGA.

Principais atividades desenvolvidas pelo Serviço Social

Participação em todos os Editais PRPE:

Edital N° 01/2023 - Bolsa de Estudo Para Curso de Inglês do Centro de Línguas - CL;

Edital N° 02/2023 - Bolsa Creche;

Edital N° 03/2023 - Alimentação Emergencial Recesso I;

Edital N° 04/2023 - Programa de Apoio à Participação em Eventos - PAPE;

Edital N° 05/2023 - Moradia Universitária do Cerrado;

Edital N° 06/2023 - Programa Esporte e Lazer;

Edital N° 07/2023 - Alimentação Emergencial Recesso II;

Edital N° 08/2023 - Bolsa Moradia e Bolsa Alimentação Complementar;
Bolsa Apoio Pedagógico e Bolsa Creche

Edital N° 09/2023 - Programa Esporte e Lazer;

Edital N° 10/2023 - Alimentação Emergencial Recesso III

Edital N° 11/2023 - Bolsa de Permanência MEC;

Edital N° 12/2023 - Bolsa Alimentação Emergencial Recesso IV

Desligamentos e apoio na publicação dos Editais de Desligamento de bolsas/projetos da Assistência Estudantil.

Acolhimento de estudantes indígenas, quilombolas e PcD:

Orientação, apoio para adesão aos projetos PRPE, encaminhamentos, articulação intersetoriais.

Participação no planejamento, elaboração e divulgação das Portarias de regulamentação da Assistência Estudantil PRPE

1. Portaria PRPE/UFCAT nº 01/2023 - Dispõe sobre o atendimento indireto, com a isenção total no pagamento das refeições tomadas no Restaurante Universitário da UFCAT a estudantes indígenas e quilombolas.;
2. Portaria PRPE/UFCAT nº 06/2023 - Dispõe sobre o atendimento indireto exclusivamente a estudantes indígenas e quilombolas ingressantes em primeira graduação presencial para ocuparem, prioritariamente, a Moradia Universitária do Cerrado (MUC), em havendo vagas disponíveis, condicionado à participação obrigatória no primeiro edital específico para este fim, subsequente à ocupação, cujo resultado final quanto à permanência ou não de referidos/as estudantes deverá ser integralmente respeitado, bem como em obediência irrestrita aos regramentos e normativas estabelecidos para a MUC; e, ainda, estabelecer a isenção total no pagamento das refeições tomadas no Restaurante Universitário (RU) da Universidade Federal de Catalão (UFCAT).;

Acompanhamento socioacadêmico mensal/Parecer social

Analisar o desempenho acadêmico de estudantes e conhecer os determinantes que influenciam neste desempenho na perspectiva de criação de propostas para superação de dificuldades para permanência no Ensino Superior em caráter remoto nos tempos de pandemia. O acompanhamento integra múltiplas dimensões da vida estudantil como sociofamiliar, financeira, pedagógica e acadêmica. Assistência Estudantil; Subsidiar a folha de pagamento mensal de bolsistas PRPE.

Estudos socioeconômico

Utilizar instrumental técnico-operativo que permite realizar uma escuta qualificada e estabelecer uma relação dialógica intencional com a/o estudante. A realização de estudos socioeconômicos com estudantes para fins de benefícios e serviços junto a Política de Assistência Social estudantil, é uma competência de Assistentes Sociais, assim como o parecer social é atribuição privativa.

Acompanhamento socioacadêmico semestral - Projeto Bolsa de Estudo Centro de Línguas - CL/UFCAT

Garantir às/aos estudantes em situação de desigualdade social a possibilidade de aprender uma língua estrangeira que é indispensável à formação acadêmica. Emissão de parecer social – acompanhamento para PRPE e Coordenação do CL.

Atendimento/abordagem social/reuniões

Entrevista, reunião virtual, telefonemas, videoconferência - meet, e-mail e whatsapp, emissão de declarações, diálogos com familiares, abertura do semestre, dentre outros. Em caráter excepcional, visita domiciliar.

Setor de Acompanhamento acadêmico

No ano de 2023, a Pró-Reitoria de Políticas Estudantis (PRPE) contou com projetos junto ao Programa de Acompanhamento Acadêmico - Processo SEI UFG no 23070.045937/2021-19 e considerando a criação da Universidade Federal de Catalão, pela Lei nº 13.634, de 20 de março de 2018, e a reforma administrativa que separou a UFCAT da UFG dentro do sistema SIAPE se fez necessário o uso do SEI de forma separada da UFG. Diante do exposto, o processo registrado sob o número 23070.045937/2021-19 foi encerrado no SEI/UFG e terá continuidade no processo autuado no SEI/UFCAT sob o número 23070.045937/2021-19.

No período de 01/06/2022 a 14/06/2023, a Coordenação de Políticas de Permanência - CPP da Pró-Reitoria de Políticas Estudantis - PRPE contou com o Sistema de Orientação de Matrícula e Acompanhamento - SOMA, que prestava atendimento a estudantes em vulnerabilidade socioeconômica e de saúde, e contou com o aporte de sete bolsas para tutores/as acadêmicos pós-graduandos/as no valor mensal de R\$550,00 (quinhentos e cinquenta reais), financiado pela Universidade Federal de Catalão (UFCAT). Essa orientação tinha como foco principal a definição de disciplinas a serem cursadas semestre a semestre, consolidando esse planejamento no Plano de Trabalho do/a Estudante (PTE) e expressando seu comprometimento em um Termo de Compromisso.

O projeto SOMA acompanhou a vida acadêmica de todos/as os/as estudantes em situação de coeficiente de integralização negativo, retenção e/ou reprovações atendidos/as pela PRPE, bem como discentes indígenas e quilombolas. Considerando a criação do SEAES - Setor de Apoio Pedagógico aos Estudantes pela PROGRAD-UFCAT, cinco de sete tutores/as, que antes compunham a equipe da CPP-PRPE, passaram a compor a equipe do SEAES - PROGRAD. As duas tutoras que permaneceram na PRPE ficam, então, responsáveis por auxiliar a CPP no Setor de Acompanhamento Acadêmico, com o objetivo de auxiliar na concretização da política de assistência estudantil da UFCAT.

RELATÓRIO DE GESTÃO

Políticas Estudantis

2023

Ao final de cada semestre letivo, as tutoras da PRPE ficam encarregadas de auxiliar a CPP na conferência dos resultados alcançados, visando a conclusão dos cursos de graduação, pelos/as estudantes, no prazo determinado pelo MEC, no âmbito do PNAES. É fundamental destacar que a Coordenação de Políticas de Permanência - CPP dedica especial atenção a um grupo de discentes que vem crescendo significativamente nos últimos anos, pelas políticas criadas e sustentadas pelo governo federal, que são discentes indígenas e quilombolas, devido ao Programa de Bolsa Permanência MEC e suas especificidades. Registra-se, ainda, que a Coordenação de Políticas de Permanência da UFCAT encaminha à PROGRAD, sempre que necessário, uma lista de estudantes indígenas e quilombolas prioritariamente ingressantes pelo Programa UFGInclui/UFCATInclui na UFCAT e que não são atendidos/as pelo Programa Bolsa Permanência (PBP), conforme previsto no Inciso V do Art 6º da PORTARIA PRPE/UFCAT Nº 06, DE 16 DE MAIO DE 2022, para recebimento da Bolsa do Programa de Atendimento Emergencial a Estudantes Indígenas e Quilombolas (PAEIQ) que deixaram de ser atendidos/as, a partir do ano de 2022, pelo Programa Bolsa Permanência (PBP) - MEC, por terem excedido o tempo máximo de vinculação previsto pela Portaria MEC nº 1999/2023; e conforme previsto no Inciso II do Art 6º da PORTARIA PRPE/UFCAT Nº 15/2022, DE 24 DE AGOSTO DE 2022, para recebimento da Bolsa de Atendimento Excepcional a Estudantes Indígenas e Quilombolas (BAEIQ). Tais estudantes devem ter seu plano de trabalho do/a estudante (PTE), com um Termo de Compromisso assinado pela/o estudante, pela coordenação de políticas de permanência e pela coordenação de curso no qual esteja matriculada/o.

Desta forma, considerando a necessidade do trabalho das duas tutoras no auxílio à CPP, a PRPE reafirmou a necessidade de manutenção do suporte implantado a esses/as estudantes e solicitou, a manutenção das bolsas de tutoria da CPP-DAE-PRPE.

O projeto, intitulado Sistema de Orientação de Matrícula e Acompanhamento – SOMA, proposto pela Coordenação de Políticas de Permanência (CPP) da PRPE, tem como objetivo central “auxiliar discentes assistidos/as pela PRPE-UFCAT (tutorandos/as) a estruturarem suas atividades relacionadas aos cursos nos quais estão matriculados/as, contribuindo para seu melhor aproveitamento e a sua conclusão no prazo determinado pelo MEC, no âmbito do PNAES”. Essa orientação tem como foco principal a definição de disciplinas a serem cursadas semestre a semestre, consolidando este planejamento no Plano de Trabalho do/a Estudante (PTE) e expressando seu comprometimento no Termo de Compromisso.

São resultados alcançados pelo Projeto SOMA até 14/06/2023:

- Dos 155 nomes de estudantes que constavam na Planilha da DGA referente ao semestre de 2022.2, 80 já possuíam Planos de Trabalho do Estudante (PTE) referentes ao semestre 2022.2 e/ou 2023.1, alguns já possuíam até referente ao semestre 2023.2.;
- As(Os) estudantes indígenas e quilombolas foram convocados/as para assinar seus PTEs em janeiro de 2023.
- Finalizaram os 190 pareceres no Processo 23070.020333/2023-21 (SEI-UFG);
- Dia 14/junho/2023 encaminhou a relação nominal dos/as estudantes, do Projeto SOMA que seriam, a partir daquele momento, acompanhados/as pelo setor específico de acompanhamento pedagógico junto à PROGRAD/UFCAT, conforme processo 23070.033315/2023-18 (SEI-UFG);

Com base nos resultados alcançados, afirma-se que o projeto SOMA começou a acompanhar a vida acadêmica de quase todos/as os/as estudantes em situação de coeficiente de integralização negativo, retenção e/ou reprovações atendidos/as pela PRPE; além de 100% dos/as indígenas e quilombolas atendidos/as pela PRPE em 2023.



MORADIA UNIVERSITÁRIA DO CERRADO MUC/UFCAT

Este relatório tem o objetivo de expor as ações, os programas e os projetos realizados na MUC em 2023, além de resultados parciais alcançados no âmbito das Políticas de Assistência Estudantil na Universidade Federal de Catalão - UFCAT, atendendo à Instrução Normativa nº 84, de 22 de ABRIL DE 2020, bem como à Decisão Normativa – TCU nº 187, de 09 de setembro de 2020. Neste primeiro ano de funcionamento da Moradia Universitária do Cerrado, foram priorizadas adequações e manutenções prediais, no sentido de oferecer maior conforto às/aos residentes e melhor funcionamento organizacional. Além disso, buscou-se disponibilizar o maior número de vagas possíveis para ocupação do prédio, visando a permanência de um maior número de estudantes.

Entre os principais desafios enfrentados na gestão da Moradia no ano de 2023 foi o problema com água quente, resolvido após a reestruturação do painel solar, e uma crise hídrica ocorrida na cidade que afetou a MUC antes dos bairros próximos, onde a solução se deu a partir de um diálogo entre residentes e a gestão da universidade, o que garantiu o abastecimento das caixas d'água com caminhão pipa e construção de um poço artesiano com vistas à mitigação deste problema no futuro.

Considera-se que este foi um ano essencial para o estabelecimento de fluxos administrativos, para o aprimoramento das ações e serviços oferecidos, e fortalecimento da permanência das/os estudantes na UFCAT diante ao processo de consolidação do equipamento social MUC.

Prestação de Contas 2023

(Recurso Reitoria)

É responsabilidade de membros de um órgão administrativo ou representativo prestar contas a instâncias controladoras. Dessa forma, entre os principais gastos gerados com vistas ao funcionamento da MUC em 2023, estão:

- **MÃO DE OBRA SÍNDICOS** (02 postos)

Valor por posto R\$ 6.808,34 x2

Valor mensal= 13.616,68

Valor contrato (janeiro à dezembro de 2023): R\$163.400,16

- **MÃO DE OBRA VIGIAS** (04 postos 12x36)

Valor mensal postos diurnos R\$3.099,81 x2= R\$6.199,62

Valor mensal postos noturnos R\$3.397,77 x2= R\$6.795,54

Valor mensal do contrato = R\$12.995,16

Valor contrato (janeiro à dezembro de 2023)= R\$155.941,92

- **MÃO DE OBRA LIMPEZA áreas comuns** (01 posto)

Valor mensal posto fixo R\$3.297,99

Valor mensal do contrato = R\$3.297,99

Valor contrato (janeiro à dezembro de 2023)= R\$39.575,88

- **FORNECIMENTO DE ÁGUA E ESGOTO** (Anexo 1)

Média do valor mensal = R\$12.076,08

Valor total contrato 2023 (janeiro de 2023 à dezembro 2023): 144.912,9

- **FORNECIMENTO DE GÁS**

Valor unitário R\$303,52, quantidade executada: 17 unidades

Valor total do contrato (fevereiro de 2023 à janeiro de 2024): R\$5.160,00

- **FORNECIMENTO DE INTERNET**

Valor mensal R\$909,80, início do contrato em 08/08

Valor total do contrato (dezembro de 2022 à dezembro de 2023): R\$10.917,60

- **TRANSPORTE INTERCAMPI**

Valor unitário R\$106,18 x 1600 rotas

Valor total do contrato (janeiro à dezembro de 2023): R\$169.888,00

- **FORNECIMENTO DE ENERGIA (Anexo 2)**

Média do valor mensal: R\$6.870,00

Valor total do contrato (janeiro à dezembro de 2023): R\$82.432,42

- **SERVIÇO DE DEDETIZAÇÃO**

Área da MUC: 5.553,64 m², valor anual: R\$1.370,00

SOMA DE GASTOS CONTABILIZADOS EM 2023: R\$773.598,88

Além dos gastos citados acima, foram realizados outros serviços não rateados mas que geraram custos, tais como mão de obra e insumos com a **manutenção predial e jardinagem**; a compra de **insumos para o serviço de limpeza** das áreas comuns e com a manutenção do elevador.

Plano de Investimento, Segurança e Manutenção realizado

MANUTENÇÃO
Construção da horta comunitária (Prefeitura)
Instalação de piso na tenda (DPAME e Prefeitura)
Ligar prefeitura de Catalão e cobrar limpeza de lote e iluminação municipal no entorno da MUC (Síndicos)
Controlar calendário de dedetização (Síndicos)
Ralo entupido na área de serviço do apartamento 104 (prefeitura)
Infiltrações nos tetos (Prefeitura)
Silicone nas janelas de todos os apartamentos (Prefeitura)
Infiltração nas janelas da sala de reunião (Prefeitura)
Manutenção do sistema de energia Solar (Reitoria)
Compromisso com a construção de um poço artesiano (reitoria)

MELHORIAS REALIZADAS (Recurso PRPE)

INVESTIMENTO		
Objeto	Justificativa	Valor
Contratação do serviço de persiana para a sala de reuniões. custeio	Organização do espaço administrativo	R\$1.360,00
Contratação do serviço de instalação do ar condicionado na sala de reuniões. custeio	Climatização da sala administrativa	R\$790,00
Compra de bancos para a tenda e áreas comuns capital	Fornecer espaço confortável para socialização e descanso para residentes e visitantes	R\$6.449,80
Contratação do serviço de confecção de cobertura para a área do bicicletário. capital	proteção das bicicletas	R\$13.800,00
Aquisição de material esportivo (bola, rede, petecas) custeio	promoção de atividades de lazer	R\$272,84
Aquisição de Claviculário custeio	Facilitar o trabalho organizacional	R\$263,00
TOTAL		R\$21.575,64

Atividades Promovidas

Atividade	Data
Oficina de Forró	28/01/2023
Roda de Conversa: redução de danos perante uso de substância psicoativas (participação CAB/PRPE)	11/02/2023
Visitas domiciliares do curso de Medicina da MUC	07/03/2023
Visita à MUC	20/04/2023
Atividade de Lazer “Trilhando no Cerrado”	20/05/2023
1º Arraiá da MUC e aniversário de um ano de funcionamento	08/07/2023
Oficinas de Meditação e Forró	05/08/2023
Atividade de Lazer: Jogo de beach tênis	29/09/2023
Palestra sobre o uso de extintores de incêndio e noções de primeiros socorros	11/11/2023
Roda de conversa: Doenças sexualmente transmissíveis e informações sobre a prevenção	25/11/2023
Mutirão de plantio	30/11/2023
Café da manhã de Natal na MUC	21/12/2023

Resultado da Pesquisa de Satisfação da MUC 2023

No mês de dezembro de 2023, disponibilizou-se uma pesquisa de satisfação às/aos residentes da MUC buscando um retorno relativo à qualidade dos serviços ofertados e da estrutura predial em 2023.

O questionário foi composto por 27 questões de cunho qualitativo onde indagou-se sobre uma avaliação direta dos objetos além de solicitação de sugestões para melhoria e espaço para reclamações.

De 117 residentes, 58 contribuíram com esta pesquisa, nos quais alguns dados foram convertidos em gráficos:

Você se sentiu acolhido/a quando entrou na MUC?

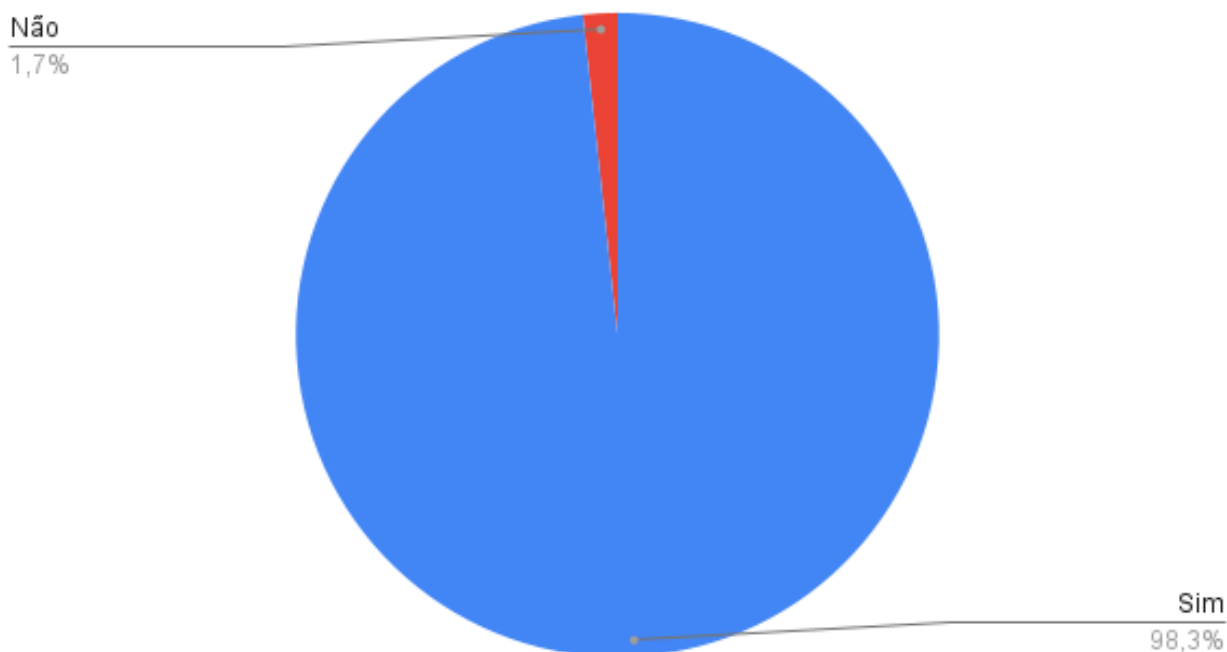

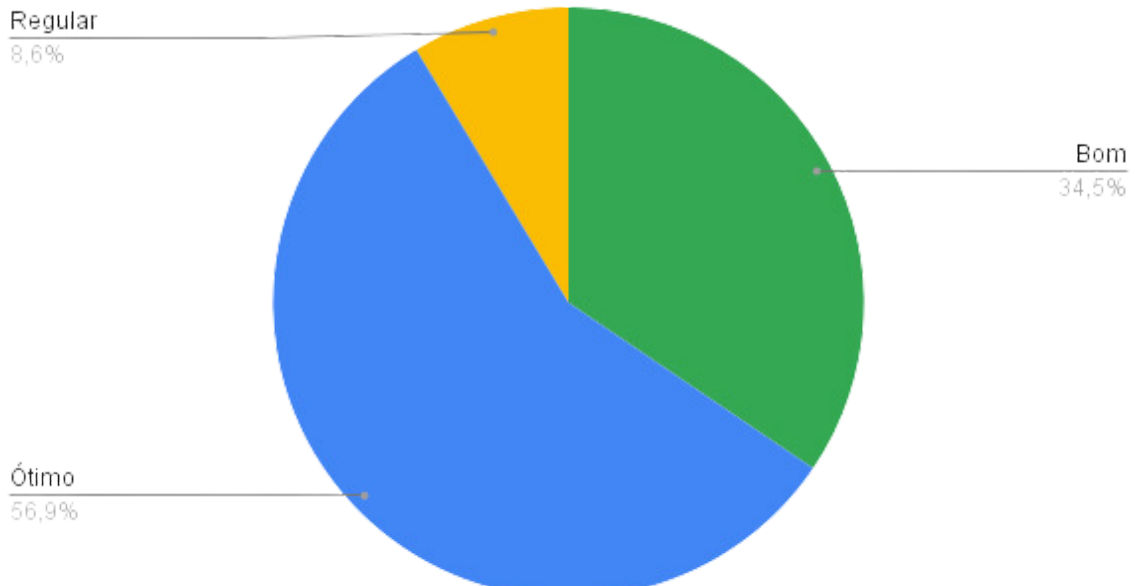
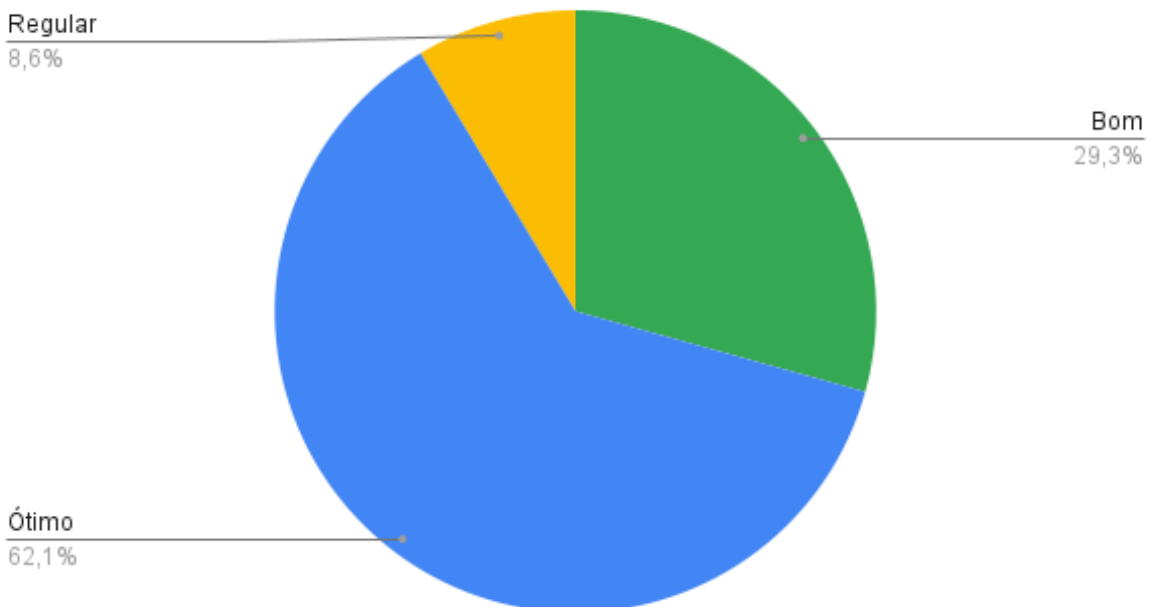
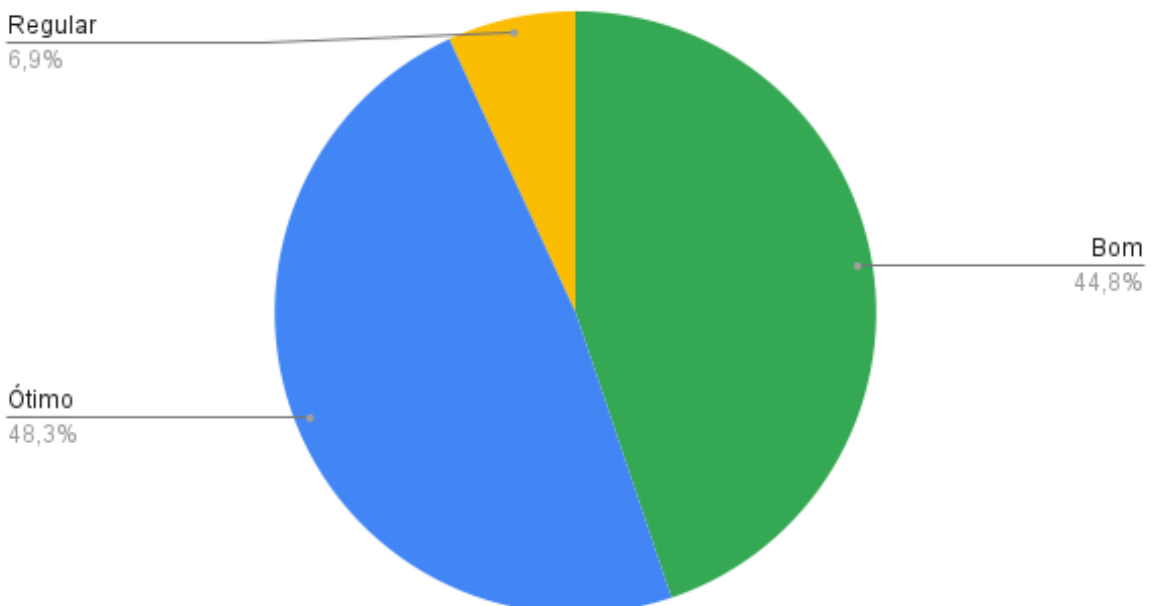
Qual a sua avaliação para a equipe de gestão? 2023**Qual a sua avaliação para a equipe de síndico predial?****Qual a sua avaliação para o serviço de vigias?**

Qual a sua avaliação sobre a comunicação da MUC?

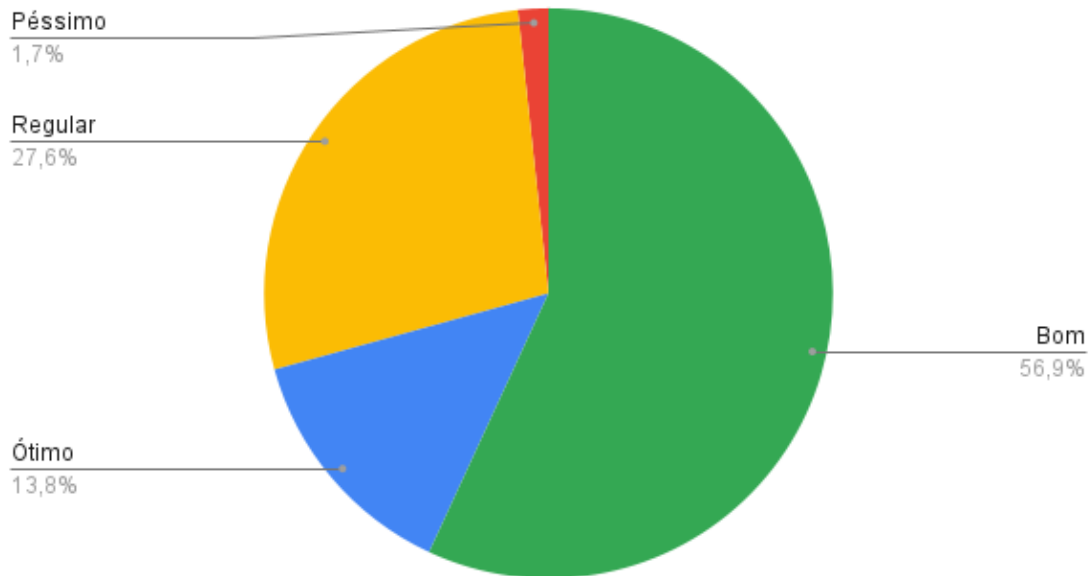

Qual a sua avaliação sobre a manutenção predial da MUC, oferecida pela Prefeitura Universitária

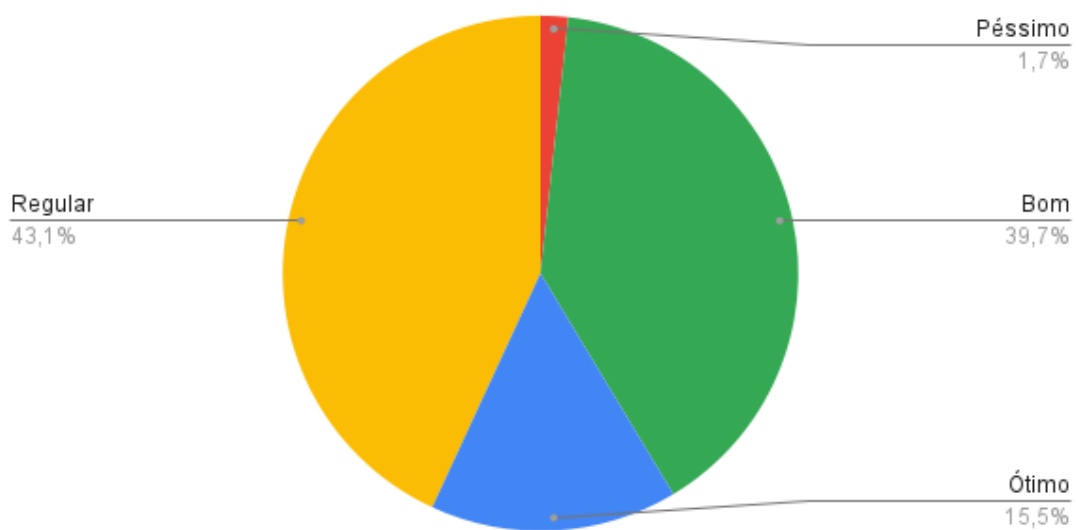

Qual a sua avaliação sobre a convivência interpessoal na MUC?

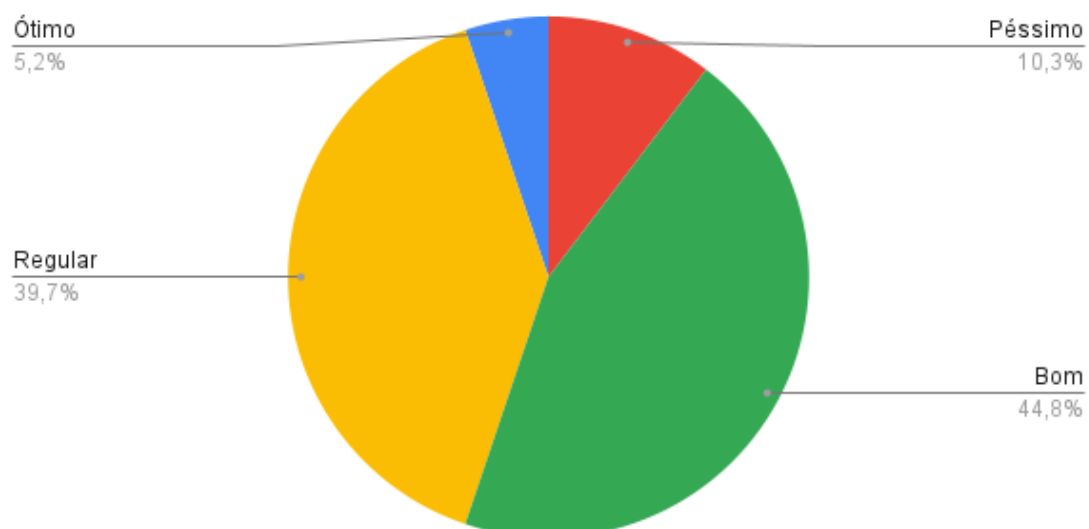

Você recomendaria a MUC para alguém?

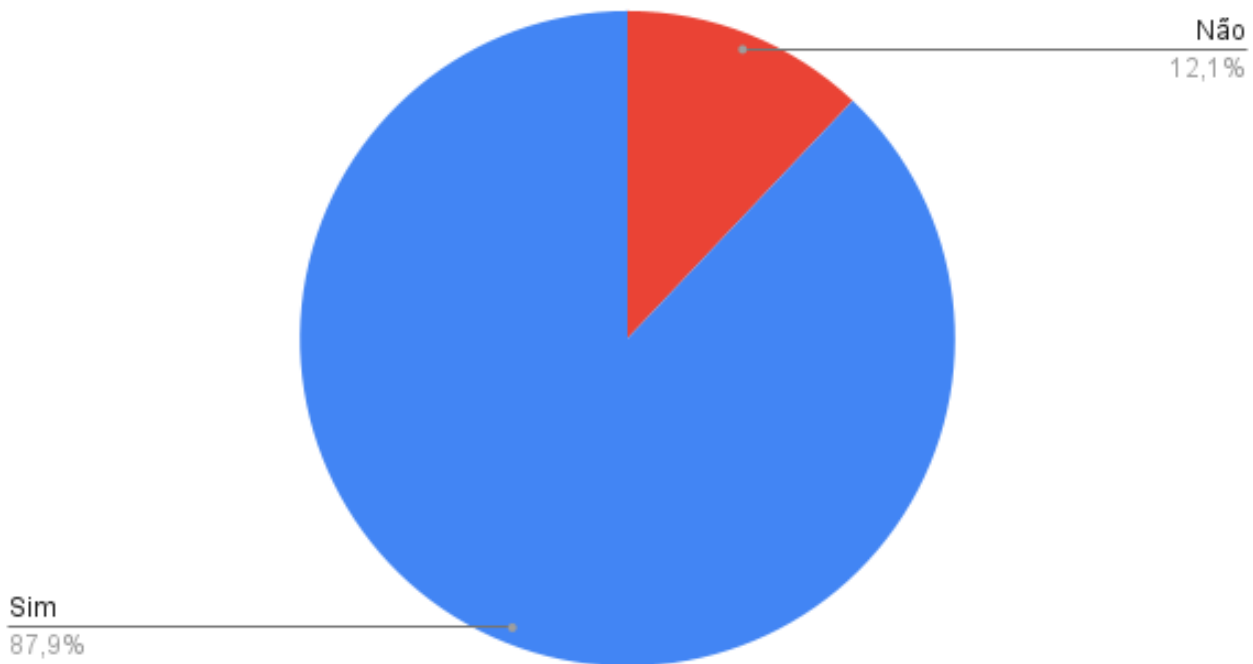

Demais Resultados

Ainda sobre o feedback recebido, é importante destacar que ao serem questionadas/os sobre sugestões para melhoria: no acolhimento oferecido, das relações interpessoais, da gestão e de demandas em geral, foram indicadas:

1) Liberação do horário de visitas; 2) Necessidade de atendimento psicológico na MUC; e 3) Maior fiscalização às regras.

[Click aqui para visualizar as respostas de nossa pesquisa na íntegra!](#)

GALERIA DE FOTOS MUC/UFCAT



Oficina de forró, janeiro de 2023



Roda de Conversa: redução de danos perante uso de substância psicoativas, fevereiro de 2023



Visitas domiciliares do curso de Medicina da MUC, março de 2023



Atividade de Lazer: Trilhando no Cerrado, maio de 2023



1º Arraiá da MUC e aniversário de um ano de funcionamento da MUC, julho de 2023



Oficinas de Meditação e Forró, agosto de 2023



Atividade de Lazer: Jogo de beach tênis, setembro de 2023



Palestra sobre o uso de extintores de incêndio e noções de primeiros socorros, novembro de 2023



Roda de conversa: Doenças sexualmente transmissíveis e informações sobre a prevenção, novembro de 2023



Mutirão de plantio, novembro de 2023



Café da manhã de Natal na MUC, dezembro de 2023

ATENÇÃO BIOPSIKOSSOCIAL

Entre as ações desenvolvidas na coordenação biopsicossocial está o fortalecimento da rede de atenção à saúde na UFCAT; o acolhimento psicossocial das/os estudantes e encaminhamentos para a área de saúde mental; a promoção de saúde por meio de atividades como oficinas, palestras, rodas de conversa e eventos em parceria com a comunidade interna e externa; reuniões multidisciplinares (equipe da PRPE) para planejamento e avaliação das atividades desenvolvidas; a participação e apoio nas atividades da PRPE voltadas para a consolidação da Moradia estudantil. Na Coordenação de Atenção Biopsicossocial foram desenvolvidas ações de prevenção e promoção à saúde, visando o acolhimento e acompanhamento das/os estudantes vulneráveis com foco no cuidado integral e na qualidade de vida.

Os resultados alcançados no ano de 2023 foram obtidos por meio de parcerias institucionais, intersetoriais e, também, da solicitação das/os estudantes, das ações coletivas e/ou encaminhamentos, conforme pontuadas no item vindouro. No ano de 2023 foram realizados acolhimentos de estudantes presencialmente, via e-mail, e/ou telefone. As(Os) estudantes acolhidas(os) foram encaminhadas/os aos projetos de apoio psicológico desenvolvido entre a PRPE e o CEAPSI (Centro de Estudos Aplicados em Psicologia) e, conforme demanda e necessidade, para a rede pública de saúde, bem como para tratamentos particulares (que disponibilizaram sessões com preços mais acessíveis), conforme as condições das(os) estudantes permitissem.

Principais Ações Desenvolvidas

Coordenação de Atenção Biopsicossocial

- ❖ Acolhimento Psicológico online durante a pandemia e presencial após o retorno das aulas presenciais (Total: 141).
 - Manutenção de registros dos acolhimentos.

- ❖ Acolhimento e encaminhamentos para a rede municipal de atenção à saúde do município de Catalão.

- ❖ Acolhimento e encaminhamentos para a rede particular atenção à saúde do município de Catalão.

- ❖ Atendimento a demandas apresentadas pelas Unidades Acadêmicas visando o acolhimento em saúde integral do estudante.
 - O Setor de Psicologia foi acionado por professoras(es) dos cursos de Administração, Licenciatura em Geografia, História, Ciências Sociais, Letras, Física e Enfermagem, para acompanhamento de alguns casos específicos de estudantes que exigem maior atenção biopsicossocial.
 - Reuniões com parceiros interinstitucionais objetivando a construção de parcerias para melhor acompanhamento de estudantes.
 - Parcerias com as coordenações de curso para acompanhamento de estudantes, geralmente, em estado de saúde mental delicado (ex: geografia, história, medicina, ciências sociais).
 - Entrevista junto ao INEP para o curso de Ciências Sociais (Bacharelado).

- ❖ Grupos de apoio psicológico e de promoção de saúde:
 - Calourada (1)
 - Bolsistas da Creche (2)
 - Roda de conversa sobre assédio na MUC (1)
 - Roda de conversa com Coletivo Retrato Colorido (1)

RELATÓRIO DE GESTÃO

Políticas Estudantis

2023

- ❖ Parceiras com outros setores da universidade, com vistas a ampliar a atuação da equipe da PRPE com a população LGBTQIA+, os quilombolas e as lutas estudantis.
 - Retrato Colorido (Coletivo LGBTQ+);
 - DCE;
 - SEAF.

- ❖ Fortalecimento da Rede interna de saúde (DAE/PRPE, CEAPSI, Núcleo de acessibilidade, PROGRAD, PROGEP);
 - Projeto “Setembro Amarelo”;
 - Projeto “Setembro Azul”.

- ❖ Apoio aos Equipamentos: RU e MUC (serviço de nutrição e moradia estudantil);
 - Janeiro Branco: atividade feita no RU, em parceria com estagiários do Curso de psicologia;
 - Dia do Estudante.

- ❖ Reuniões permanentes com a equipe da PRPE;

- ❖ Elaboração de relatórios sobre os casos atendidos e do trabalho realizado durante o ano.

- ❖ Avaliação de casos dos bolsistas para emissão de pareceres sobre bolsas.

- ❖ Articulação com familiares (de estudantes atendidos pelo serviço de psicologia);

- ❖ Participação em comissão da Política de inclusão e acessibilidade.

- ❖ Participação na comissão disciplinar da MUC.

- ❖ Desenvolvimento fluxo CaB e Setor de Psicologia.

- ❖ Apoio ao Projeto de Extensão “PREPARA 3: Projeto de Rotinas de Estudo Para Atingir Resultados e Autonomia”, coordenado pela Prof. Cristiane Alves, do curso de Psicologia.

- ❖ Colaboração em atividades de ensino e pesquisa.

- ❖ Participação em bancas de Trabalho de Conclusão de Curso com temáticas relacionadas à psicologia.

Setor de Nutrição

O Restaurante Universitário (RU) e a Lanchonete/Cantina são espaços de Alimentação e Nutrição que objetivam propiciar à comunidade universitária, em especial às/aos estudantes participantes dos programas de assistência estudantil, melhores condições de segurança alimentar e nutricional pela oferta de refeições de qualidade nutricional e com preços acessíveis com vistas ao estímulo a adoção de práticas alimentares saudáveis, minimizando a evasão e contribuindo para a diplomação. As ações desenvolvidas foram conforme a Política de Segurança Alimentar e Nutricional do/a Estudante (PSANE) - Resolução CEPEC UFCAT N.º 007/2022;

As atividades desenvolvidas pela servidora responsável pelo setor foram em consonância com a portaria UFCAT N.º 204/2023 (horário especial), de 03 de abril de 2023, expedida pela reitoria.

Principais atividades desenvolvidas em 2023:

Fiscalização Técnica dos serviços de Alimentação e Nutrição

Gestão terceirizada do RU - processo SEI nº23070.033457/2021-13;

Gestão terceirizada da Lanchonete/Cantina - processo SEI nº 23070.027427/2019-45.

Programa de Atenção Nutricional - PAN

Execução do projeto de extensão “Estimulando o autocuidado em saúde” - PJ033-2023, com ações voltadas à segurança alimentar e nutricional da Comunidade Universitária;

Participações em reuniões

- Equipe PRPE, Diretoria de Atenção ao Estudante, Coordenação Biopsicossocial, Setor de Psicologia, Representações Estudantis e Parcerias Intersectoriais (unidades acadêmicas, prefeitura, comitê de ética em pesquisa com seres humanos e câmara de pesquisa e pós-graduação) e interinstitucionais (Universidade Federal de Uberlândia - UFU, Universidade Federal de Alagoas - UFAL e Universidade Federal de Minas Gerais - UFMG);
- Participação na elaboração de editais de licitação dos Serviços de Alimentação e Nutrição - Termo de referência;
- Fiscalização técnica dos contratos dos serviços de Alimentação e Nutrição;
- Representação no comitê de ética em pesquisa com seres humanos - relatoria de protocolos relacionados à temática de atuação;
- Representação TAE na Câmara de Pesquisa e Pós-graduação.
- Colaboração em atividades de ensino e pesquisa
- Participação em bancas de mestrado com temáticas relacionadas à nutrição;
- Grupo de Estudos e Pesquisa
- Acolhimento e estudo semanal com as temáticas: Gestão da Alimentação, Cronobiologia e Saúde do/a Estudante (MACROS®/CNPQ) com o objetivo de planejamento de ações de autocuidado em saúde e segurança alimentar e nutricional.
- Desenvolvimento de pesquisa
- Elaboração do Projeto de pesquisa: “Gestão do restaurante universitário de uma nova Universidade pública da região Centro Oeste do Brasil” PI 05784-2023;
- Pesquisas relacionadas à nutrição com a orientação de estudantes de pós-graduação nível stricto sensu mestrado e iniciação científica com produção de resultados submetidos a periódicos científicos aguardando publicação;
- Recebimento do Prêmio de Melhor Trabalho de Iniciação à Pesquisa Científica, Tecnológica e em Inovação da UFCAT - Edição 2023” - dois planos de trabalho orientados receberam essa premiação.
- Representação da UFCAT na REDE RU
- Educação profissional continuada voltada para a gestão e fiscalização técnica de serviços de Alimentação e Nutrição, em especial ao RU;
- Coordenação do III Encontro Brasileiro de Restaurantes Universitários (EBRU) - evento sediado na UFCAT - EV019-2023.

DIRETORIA DE GESTÃO E AVALIAÇÃO - DGA

A Diretoria de Gestão e Avaliação (DGA) é uma diretoria de assessoramento vinculada à Pró-Reitoria de Políticas Estudantis, que tem como missão normatizar e executar os Programas de Assistência Estudantil no âmbito da PRPE/UFCAT, gerando e analisando dados qualificados para avaliação e transparecendo-os à comunidade universitária e aos órgãos de controle. Também é responsável pela organização e acompanhamento dos processos de pagamento e gestão dos recursos orçamentários e financeiros da PRPE.

Importante mencionar que em 2023, implementou-se um fluxo para auditorias internas, com intuito de assegurar subsídios para o aperfeiçoamento dos processos, da gestão e dos controles internos, assessorando a gestão no trabalho de prevenção a erros e fraudes, bem como, na proposição de melhorias em processos e controles.

Este procedimento fortalece a transparência e a confiança nas operações da PRPE/UFCAT, assegurando a aderência às normas e regulamentos, primando por uma governança corporativa de excelência e agregando valor à gestão.

As auditorias realizadas focaram-se sobre os pagamentos dos editais de fluxo contínuo e nos processos relacionados aos editais excepcionais (inscrição, pagamento e prestação de contas). Assim, por meio desta diretoria, apresentamos a seguir a prestação de contas do ano de 2023 da Pró - Reitoria de Políticas Estudantis no que se refere ao recurso do PNAES:

**VEJA O ACOMPANHAMENTO DA EXECUÇÃO DO
ORÇAMENTO PNAES 2022**

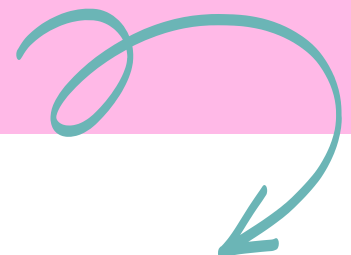

Evolução do Recurso do Plano Nacional de Assistência Estudantil PNAES/ UFCAT

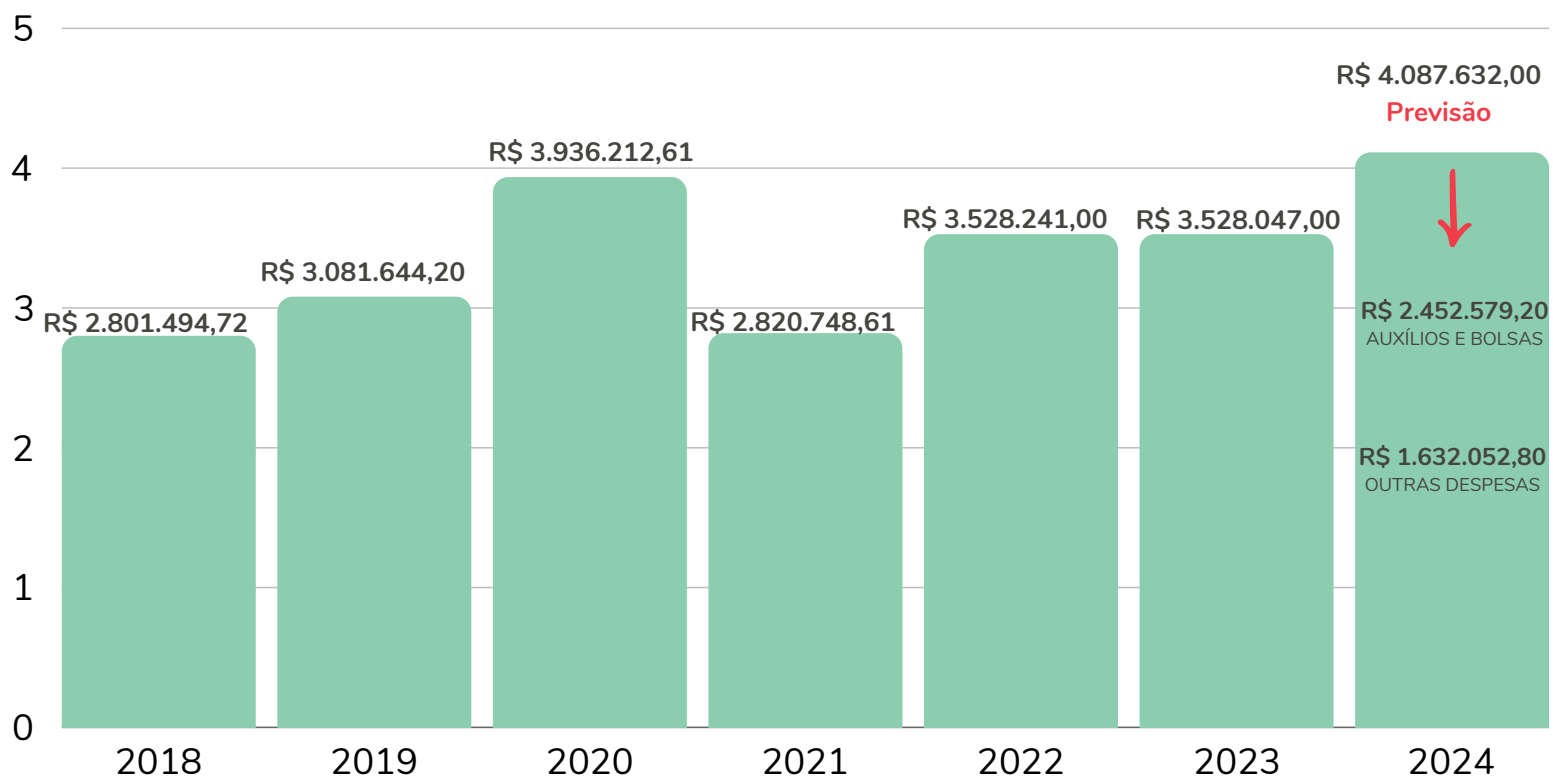

CRESCIMENTO PERCENTUAL REAL DO RECURSO PNAES NA UFCAT EM RELAÇÃO A 2018

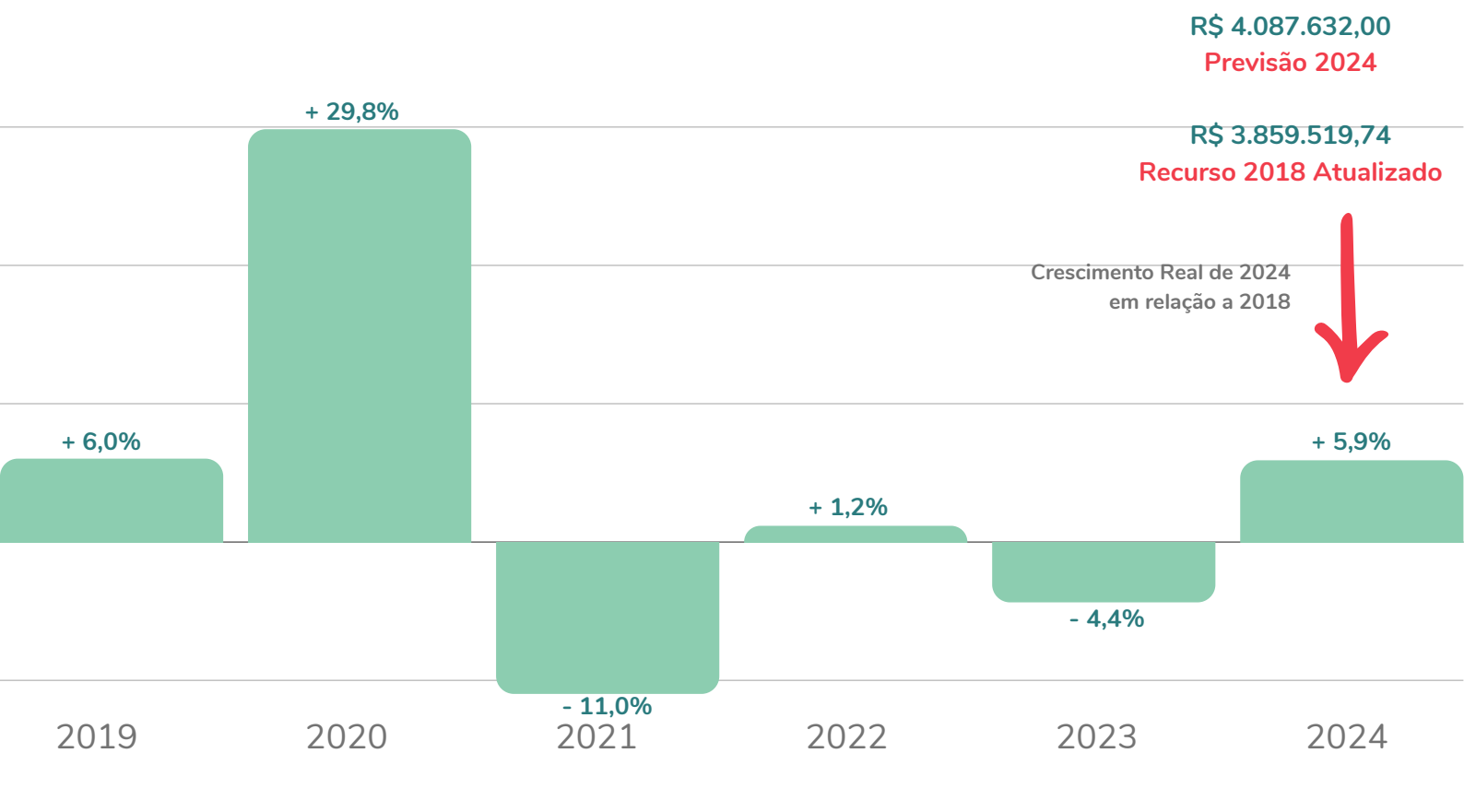

*Crescimento Real em relação ao IPCA Acumulado a partir de 2018

EXECUÇÃO DO RECURSO PNAES

100% EMPENHADO
100% EXECUTADO

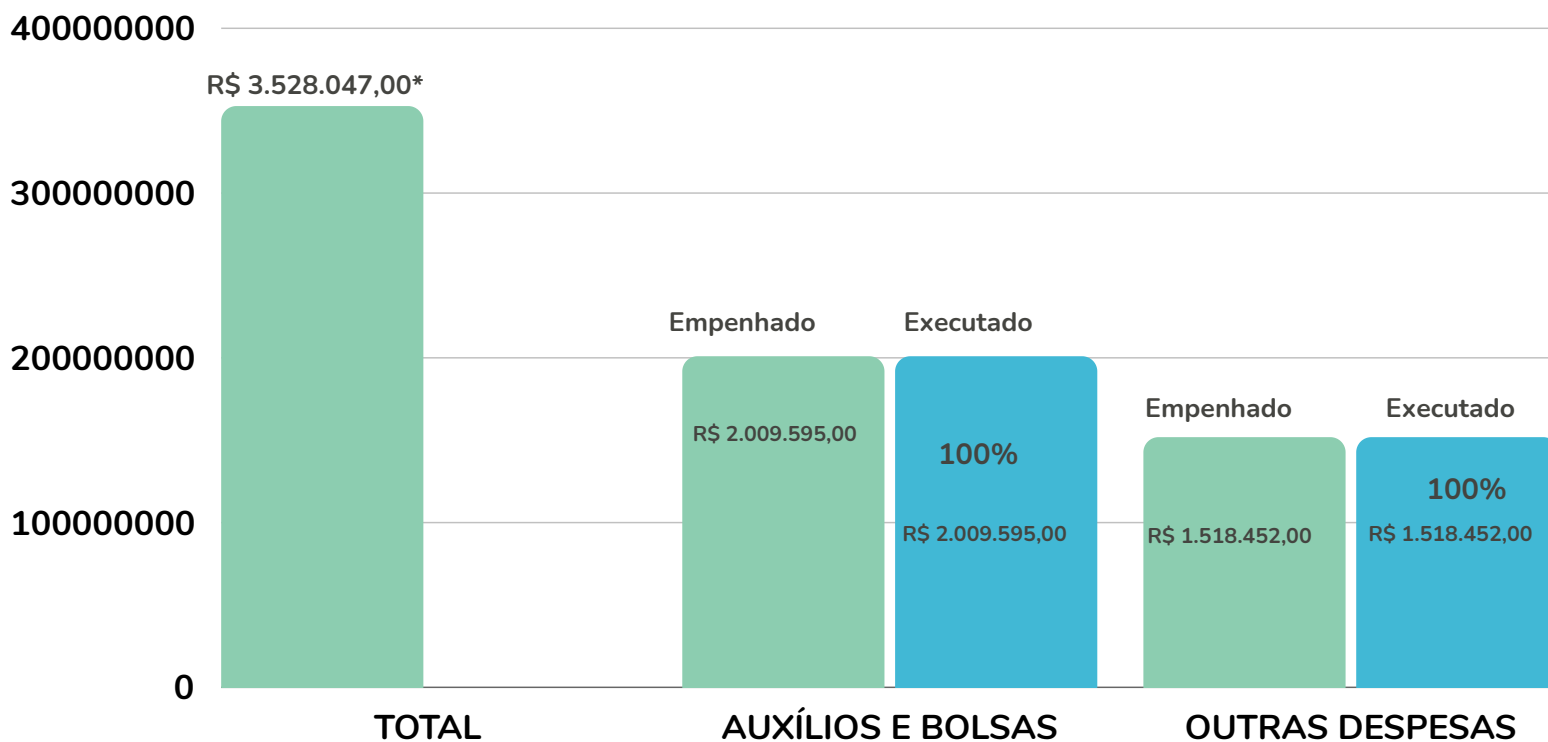

***NOTA:**

O orçamento de PNAES para 2023 aprovado na LOA 2023 foi de R\$ 3.410.770,00 entretanto no mês de abril/2023 houve uma recomposição orçamentária no valor de R\$ 117.277,00, totalizando o valor de R\$ 3.528.047,00.

PRINCIPAIS MODALIDADES DE ATENDIMENTO EXECUTADAS



BOLSA ALIMENTAÇÃO COMPLEMENTAR - R\$ 339,63
R\$ 691.976,68 INVESTIDOS E 227 ESTUDANTES ATENDIDAS/OS



BOLSA MORADIA - R\$ 330,00
R\$ 331.080,00 INVESTIDOS E 123 ESTUDANTES ATENDIDAS/OS



BOLSA APOIO PEDAGÓGICO- R\$ 550,00
R\$ 674.150,00 INVESTIDOS E 122 ESTUDANTES ATENDIDAS/OS

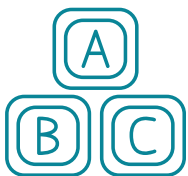

BOLSA CRECHE - R\$ 343,75
R\$ 40.406,25 INVESTIDOS E 16 ESTUDANTES ATENDIDAS/OS



AUXÍLIO ALIMENTAÇÃO EMERGENCIAL - R\$ 343,75
EDITAIS N° 03/2023, 07/2023, 10/2023 E 12/2023
R\$ 421.781,25 INVESTIDOS EM 1.263 BOLSAS



ESPORTE E LAZER- R\$ 687,50
R\$ 6.687,50 INVESTIDOS E 2 ESTUDANTES ATENDIDOS/AS



ATENDIMENTO EMERGENCIAL

ATÉ 6 PARCELAS DE ATÉ R\$ 550,00

R\$ 19.350,00 INVESTIDOS E 18 ESTUDANTES ATENDIDAS/OS

ISENÇÃO INTEGRAL NO RU

VAGA NA MUC - 3 ESTUDANTES INSERIDAS/OS



PROGRAMA DE APOIO A PARTICIPAÇÃO EM EVENTOS

ATÉ R\$ 1.100,00 PARA TRANSPORTE, INSCRIÇÃO E HOSPEDAGEM

R\$ 8.003,00 INVESTIDOS E 11 ESTUDANTES ATENDIDOS/AS



BOLSA CENTRO DE LÍNGUAS

23 ESTUDANTES ATENDIDOS/AS

NOTA:

Importante mencionar que em junho de 2023 houve o reajuste no valor das bolsas de 37,5% conforme apresentado abaixo:

Alimentação Complementar: de R\$ 247,00 para R\$ 339,63

Alimentação Emergencial: R\$ 250,00 para R\$ 343,75

Apoio Pedagógico: de R\$ 400,00 para 550,00

Atendimento Emergencial: de R\$ 400,00 para 550,00

BAEIQ: R\$ 500,00 para R\$ 687,50

Bolsa Creche: de R\$ 250,00 para 343,75

Bolsa Moradia: de R\$ 240,00 para R\$ 330,00

Esporte e Lazer: R\$ 500,00 para R\$ 687,50 (início em junho 2023)

PAEIQ: R\$ 500,00 para R\$ 687,50

PRINCIPAIS MODALIDADES DE ATENDIMENTO EXECUTADAS EM 2023

Aplicação específica em estudantes indígenas e quilombolas



43 ESTUDANTES NA BOLSA PERMANÊNCIA MEC (PBP) *

R\$ 1.400,00 (valor por estudante)



17 ESTUDANTES NA BOLSA DE ATENDIMENTO EXCEPCIONAL A ESTUDANTES INDÍGENAS E QUILOMBOLAS (BAEIQ e PAEIQ)**

R\$ 687,50 - Total: R\$ 35.687,50



6 ESTUDANTES NA PORTARIA 01/2023
ISENÇÃO RU



1 ESTUDANTE NA PORTARIA 514/2022

R\$ 687,50 (até jun./2023 R\$ 500 mensais após
houve o reajuste e o valor mensal
investido foi de R\$ 687,50, recurso
proveniente da Reitoria)

NOTA:

PBP: No início de 2023, haviam 25 bolsistas, em julho houve abertura de novas vagas por parte do MEC e todas/os as/os estudantes indígenas e quilombolas que atendiam os pré-requisitos do programa foram atendidas/os. Vale mencionar que o recurso financeiro para este programa é proveniente do MEC.

BAEIQ: Bolsa de Atendimento Excepcional a Estudantes Indígenas e Quilombolas (para ingressantes pelo Programa UFGInclui na UFCAT e que não são atendidas/os pelo PBP - MEC;

PAEIQ: Programa de Atendimento Emergencial a Estudantes Indígenas e Quilombolas, que deixaram de ser atendidas/os, a partir do ano de 2022 pelo PBP - MEC.

DADOS DE PAGAMENTOS DE BOLSAS, AUXÍLIOS E REPASSES POR UNIDADE ACADÊMICA

**1.794 ESTUDANTES ATENDIDAS/OS
COM REPASSE DIRETO DE JANEIRO A DEZEMBRO**

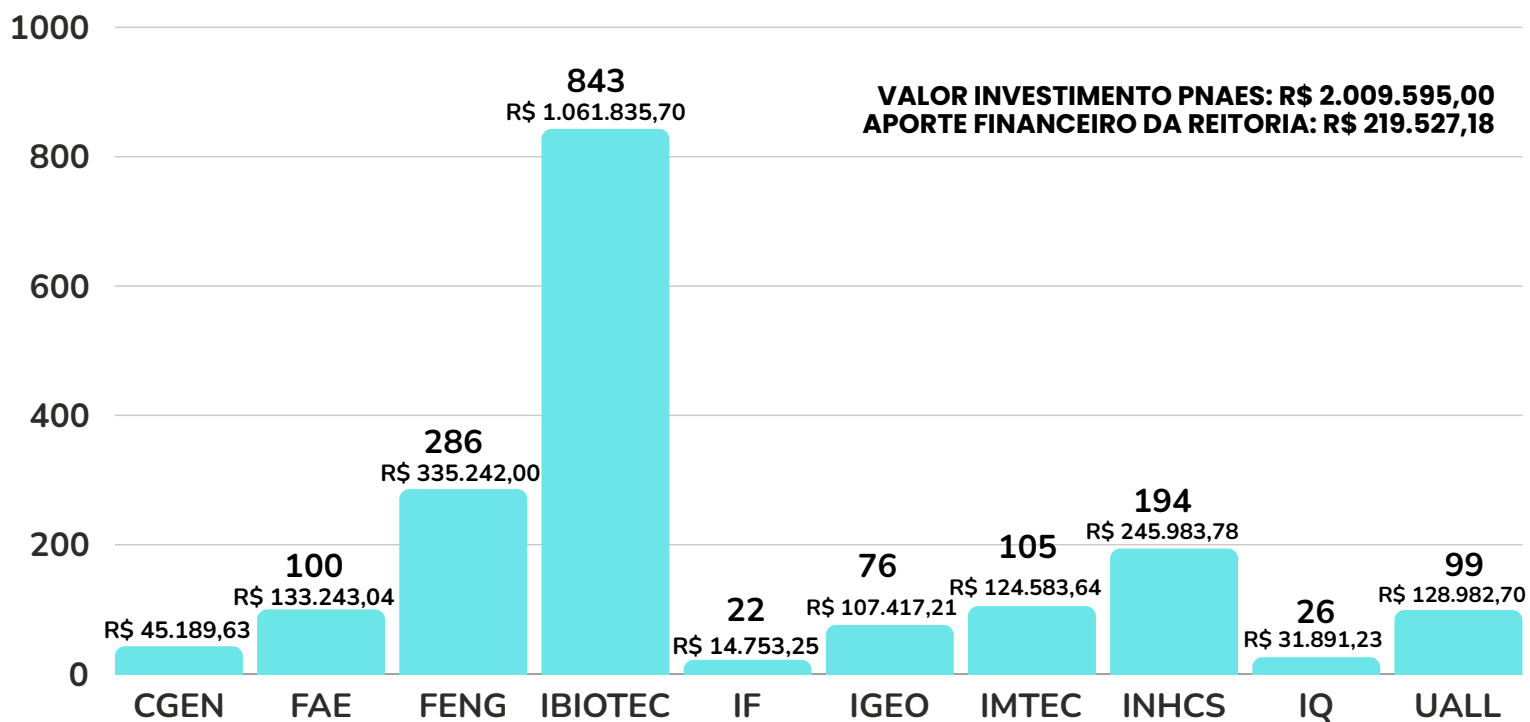

NOTA:

Importante mencionar que o valor PNAES empenhado ao pagamento das bolsas foi insuficiente, por essa razão foi aportado um montante de R\$ 218.977,18 (duzentos e dezoito mil, novecentos e setenta e sete reais e dezoito centavos) de recursos próprios.

EQUIPAMENTOS SOCIAIS



116 VAGAS PARA GRADUAÇÃO
109 VAGAS OCUPADAS
12 VAGAS PARA PÓS-GRADUAÇÃO
08 VAGAS OCUPADAS

BOLSA ALIMENTAÇÃO RU INTEGRAL
BOLSA ALIMENTAÇÃO COMPLEMENTAR



435 BOLSISTA RU INTEGRAL
ISENÇÃO TOTAL
960 SUBSÍDIO ATÉ 1,5 SM
R\$ 4,00
210 SUBSÍDIO ACIMA DE 1,5 SM
R\$ 6,40
MESMAS FAIXAS PARA ESTUDANTES DE
PÓS-GRADUAÇÃO

NOTA:

Valor da Refeição até 19 junho de 2023: R\$ 16,27

Valor da Refeição à partir de 20 junho de 2023: R\$ 16,91

Contudo o valor de subsídio ao/à estudante foi mantido inalterado

RESTAURANTE UNIVERSITÁRIO (RU)

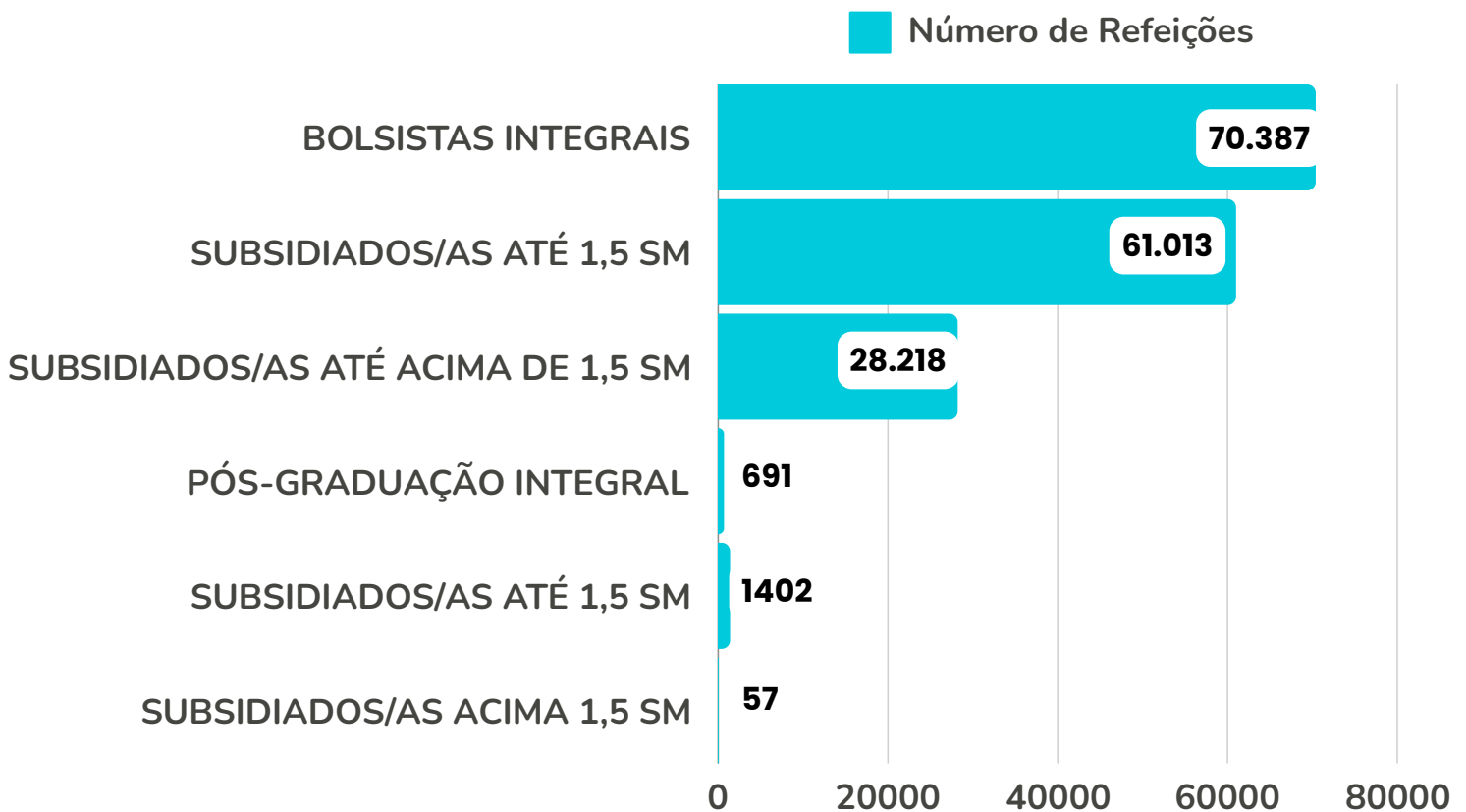

NOTA:

Bolsistas Integrais: Foram servidas 70.397 refeições, totalizando um valor de R\$ 1.166.996,63

Subsidiados/as até 1,5 SM: Foram servidas 61.013 refeições, totalizando um valor de R\$ 780.675,70

Subsidiados/as acima de 1,5 SM: Foram servidas 28.218 refeições, totalizando um valor de R\$ 265.600,07

Pós-graduação Integral: Foram servidas 691 refeições, totalizando um valor de R\$ 10.798,03

Pós-graduação subsidiados/as até 1,5 SM: Foram servidas 1402 refeições, totalizando um valor de R\$ 14.574,05

Pós-graduação subsidiados/as acima de 1,5 SM: Foram servidas 57 refeições, totalizando um valor de R\$ 581,79

RELATÓRIO DE GESTÃO
Políticas Estudantis
2023

**REFEIÇÕES TOMADAS NO RU DE JANEIRO À DEZEMBRO DE 2023
POR UNIDADE ACADÊMICA**

UNIDADE ACADÊMICA	Nº DE ESTUDANTES	QTD REFEIÇÕES	VALORES	% DA QTD DE REFEIÇÕES	% DO VALOR
CGEN	65	3.567	R\$ 49.958,25	2,21%	2,23%
FAE	69	4.034	R\$ 60.932,89	2,49%	2,72%
FENG	357	34.600	R\$ 502.210,58	21,39%	22,43%
IBIOTEC	718	80.403	R\$ 1.087.489,94	49,70%	48,57%
IF	24	3.366	R\$ 51.576,10	2,08%	2,30%
IGEO	65	4.041	R\$ 63.625,47	2,50%	2,84%
IMTEC	85	11.120	R\$ 113.874,52	6,87%	5,09%
INHCS	101	11.305	R\$ 171.454,14	6,99%	7,66%
IQ	34	2.820	R\$ 40.406,31	1,74%	1,80%
UALL	87	6.522	R\$ 97.698,07	4,03%	4,36%
TOTAL	1605	161.778	RS 2.239.226,27	100,00%	100,00%

NOTA:

O valor total investido no RU no ano de 2023 foi de: R\$ 2.239.226,27, sendo: R\$ 1.518.452,00 proveniente do recurso PNAES e R\$ 720.774,27 aportado pela Reitoria do recurso próprio.



GALERIA DE FOTOS



Momento com estudantes - Edital Alimentação Emergencial



Visita de representante do DCE no dia da Mulher



Chá de fraldas da servidora Carla Mendonça



Participação na Calourada 2023



Participação no Dia dos Povos Indígenas na UFCAT: Nossa diversidade e nossa ancestralidade nos unem



Reunião de publicação da Portaria nº 01/2023



Roda de conversa com DCE - Orçamento PNAES



Participação no FONAPRACE Região Centro-Oeste



Momento de diálogo com o DCE



Participação no FONAPRACE Região Centro-Oeste



Participação no FONAPRACE Região Centro-Oeste



Reunião com o DCE - Reajuste no valor das bolsas



Reunião de Equipe



Diálogo com as/os indígenas sobre o PBP-MEC



Reunião com DCE - Orçamento PNAES



Reunião com estudantes sobre recomposição no valor das bolsas



Diálogo com as/os indígenas sobre o PBP-MEC



Participação no FONAPRACE



Diálogo com as/os indígenas e quilombolas sobre o PBP-MEC



Diálogo com as/os indígenas e quilombolas sobre o PBP-MEC



Visita de servidores da UFU na PRPE



Visita de servidores da UFU na PRPE

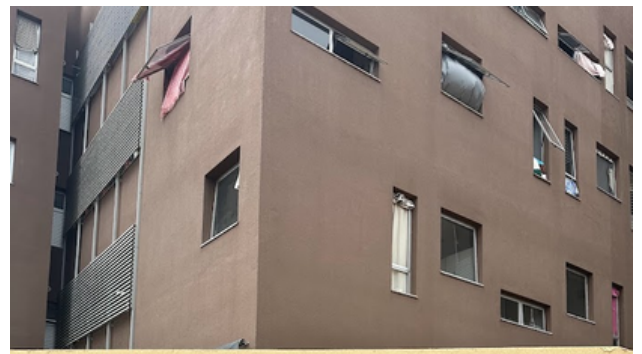

Visita de servidores da UFU na PRPE



Visita de servidores da UFU na PRPE



Reunião com as/os novas/os bolsistas da UFCAT



CONSUNI comemorativo



Participação no FONAPRACE Região Centro-Oeste



Participação no FONAPRACE



Café da manhã de Natal na MUC



Participação no FONAPRACE



Participação no FONAPRACE



Café da manhã de Natal na MUC



Café da manhã de Natal na MUC

CONSIDERAÇÕES

As ações da Pró-Reitoria de Políticas Estudantis - PRPE, articuladas ao trabalho realizado de maneira colaborativa com outras áreas da UFCAT, do ensino, da pesquisa e extensão, assim como o envolvimento da rede intersetorial, apontam para possibilidades de transformação a partir da legitimação das políticas de cidadania estudantil.

A Equipe da PRPE segue forte na luta por uma educação pública, laica, cidadã, democrática e de qualidade, que, enquanto um efetivo direito social, potencialize formas de sociabilidade humanizadoras e na busca pelo exercício da autonomia e valorização profissional com competência crítica, propositiva e numa perspectiva de totalidade.